België

fedasil
FEDERAAL AGENTSCHAP VOOR DE OPVANG VAN ASIELZOEKERS

cgvs ra
Commissariaat-generaal voor de Vluchtelingen en de Staatlozen

ibz
Office des étrangers
Vreemdelingenzaken

euaa
EUROPEAN UNION AGENCY FOR ASYLUM

Wat u moet weten als u om internationale bescherming wilt verzoeken

Pratische gids over het verzoek om internationale bescherming

Juni 2026

DUTCH

U bent nu in, België een EU+-land.
De EU+-landen zijn:

- de 27 lidstaten van de Europese Unie (EU): België, Bulgarije, Cyprus, Denemarken, Duitsland, Estland, Finland, Frankrijk, Griekenland, Hongarije, Ierland, Italië, Kroatië, Letland, Litouwen, Luxemburg, Malta, Nederland, Oostenrijk, Polen, Portugal, Roemenië, Slowakije, Slovenië, Spanje, Tsjechië en Zweden, en
- 4 andere landen: IJsland, Liechtenstein, Noorwegen en Zwitserland.

INHOUD

Wat is internationale bescherming (asiel)? 3

Wat is de asielprocedure? 4

- Wanneer en waar vinden de registratie en indiening van uw verzoek plaats? 6
- Wat gebeurt er tijdens de registratie en indiening van uw verzoek? 7
- Wat is de procedure als u met kinderen of een ten laste komende meerderjarige bent aangekomen? 10
- Welk land behandelt uw verzoek? 11
- Hoe wordt uw verzoek beoordeeld? 12
- Hoe ontvangt u de beslissing over uw verzoek om internationale bescherming? 17
- Mogelijkheid om in beroep te gaan 20

Wat zijn uw rechten? 21

Wat zijn uw plichten? 25

Wat gebeurt er als u niet aan uw plichten voldoet? 29

Hoe gaan de instanties om met eventuele bijzondere behoeften? 31

Medisch onderzoek 31

Wat als u terug wilt naar uw eigen land? 32

WAT IS INTERNATIONALE BESCHERMING?

Het is mogelijk dat u internationale bescherming nodig hebt als u niet terug kunt naar uw eigen land omdat u bang bent voor vervolging of een reëel risico loopt op ernstige schade. Dit betekent bijvoorbeeld dat uw leven of vrijheid in gevaar zou zijn en dat de instanties van uw land u niet zullen beschermen tegen het gevaar dat u loopt.

U hebt het recht om een verzoek om internationale bescherming in te dienen.

In Europa kan internationale bescherming verschillende vormen aannemen: de **vluchtelingenstatus** of **subsidiaire bescherming**.

Internationale bescherming wordt ook wel asiel genoemd.

WAT IS DE ASIELPROCEDURE?

Tijdens de asielprocedure beoordelen de instanties of u internationale bescherming nodig hebt en, zo ja, welk soort bescherming relevant voor u is.

Tijdens de procedure krijgt u de gelegenheid om aan te geven om welke redenen u uw huis en uw land van herkomst hebt verlaten. Vertel de medewerkers naar waarheid wat alle redenen zijn waarom u uw land hebt verlaten.

Nadat u om internationale bescherming hebt verzocht, wordt u beschouwd als een verzoeker om internationale bescherming.

Alle informatie die u met de instanties deelt, blijft vertrouwelijk. Deze informatie wordt nooit doorgegeven aan personen tegen wie u bescherming vraagt.

DE STAPPEN VAN DE ASIELPROCEDURE

De asielprocedure omvat de volgende stappen.

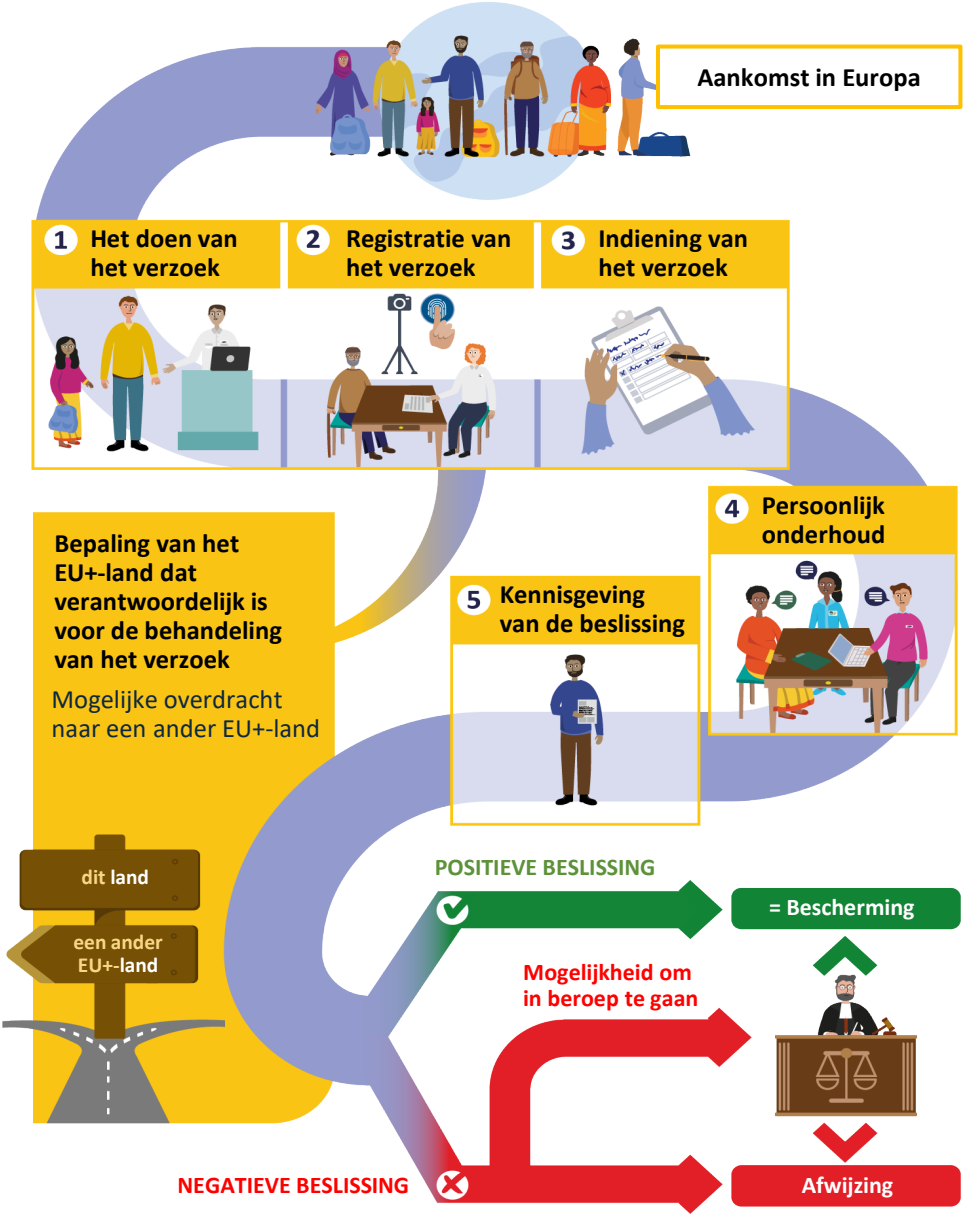

WANNEER EN WAAR VINDEN DE REGISTRATIE EN DE INDIENING VAN UW VERZOEK PLAATS?

Nadat u de instanties om internationale bescherming hebt gevraagd, wordt uw verzoek in principe op dezelfde dag en op dezelfde plaats geregistreerd en ingediend. Het wordt geregistreerd en ingediend bij de Dienst Vreemdelingenzaken (DVZ).

De DVZ zal, in de mate van het mogelijke, trachten uw verzoek nog de dag zelf te registreren.

Bij de registratie van uw verzoek zal u geïnformeerd worden over hoe u uw verzoek kan indienen.

Indien het verzoek niet op dezelfde dag kan worden ingediend, zal u een document ontvangen. Met dit document kan u aantonen dat u een verzoek om internationale bescherming heeft ingediend en dat dit verzoek werd geregistreerd.

Indien u uw verzoek doet bij een andere instantie, die niet bevoegd is voor de registratie van uw verzoek, zal deze instantie u doorverwijzen naar de Dienst Vreemdelingenzaken.

Het is van groot belang dat u de indiening van uw verzoek volledig afrondt. Als u de indiening niet volledig afrondt, wordt uw verzoek als ingetrokken beschouwd, tenzij de reden voor het niet indienen buiten uw macht ligt. Dit betekent dat u uw status als verzoeker, uw recht op ondersteuning en dienstverlening en het recht om in dit land te blijven verliest.

WAT GEBEURT ER TIJDENS DE REGISTRATIE EN INDIENING VAN UW VERZOEK?

Registratie en indiening omvatten de volgende aspecten.

Er worden vingerafdrukken bij u afgenomen.

Er wordt een foto van u gemaakt.

U wordt gevraagd al uw identiteits-, reis- en eventuele andere relevante documenten te tonen.

Het is verplicht, indien u originele identiteitsdocumenten of een kopie van deze documenten ter beschikking heeft, deze voor te leggen bij de DVZ.

WAT GEBEURT ER TIJDENS DE REGISTRATIE EN INDIENING VAN UW VERZOEK?

U wordt gevraagd uw persoonsgegevens te verstrekken. U wordt ook gevraagd naar eventuele familieleden die in dit land of in een ander
EU+-land verblijven.

De DVZ zal nagaan sinds wanneer u in België bent, of u reeds een verblijfsadres heeft in België en of u nood heeft aan opvang.

Daarnaast dient u ook woonplaats te kiezen in België.

Er zal eveneens gevraagd worden of u zich verder in de procedure wil laten bijstaan door een tolk.

U wordt gevraagd uw contactgegevens (adres, telefoonnummer en e-mailadres) te verstrekken.

Bij binnenkomst zal er een veiligheidscontrole plaats vinden. Indien u voorwerpen op zak heeft die als gevaarlijk worden beschouwd, zullen deze afgenomen worden.

WAT GEBEURT ER TIJDENS DE REGISTRATIE EN INDIENING VAN UW VERZOEK?

U wordt gevraagd alle beschikbare informatie en documenten ter ondersteuning van uw verzoek in te dienen. Hiertoe behoren informatie en documenten met betrekking tot:

- uw land van herkomst en elk land waar u hebt gewoond
- de redenen waarom u uw land hebt verlaten en waarom u niet wilt terugkeren
- uw achtergrond en die van uw gezin
- gegevens over uw reis naar en door Europa
- eventuele eerdere verzoeken om internationale bescherming

De volgorde van deze stappen kan verschillen, maar alle verzoekers worden op dezelfde manier behandeld. In België zal u na het indienen van uw verzoek door de DVZ gehoord worden, om de nodige gegevens en informatie te verzamelen. De verzamelde gegevens worden veilig opgeslagen in nationale en Europese databases.

Het is uw plicht en in uw eigen belang om de waarheid te vertellen en mee te werken met de instanties.

Nadat u uw verzoek hebt ingediend, ontvangt u een officieel document waarin staat dat u een persoon bent die om internationale bescherming heeft verzocht.

U moet dit document altijd bij u hebben.

Indien het verzoek niet op dezelfde dag kan worden ingediend, zal u na de registratie een document ontvangen waarmee u kan aantonen dat u een verzoek heeft gedaan en dit verzoek werd geregistreerd.

WAT IS DE PROCEDURE ALS U MET KINDEREN OF EEN TEN LASTE KOMENDE MEERDERJARIGE BENT AANGEKOMEN?

Als u bent aangekomen met:

- uw kinderen jonger dan 18 jaar, of
- kinderen jonger dan 18 jaar voor wie u wettelijk verantwoordelijk bent

moeten zij ook om internationale bescherming verzoeken. De kinderen moeten met u mee naar de instanties.

Als uw kinderen 18 jaar of ouder zijn, moeten zij zelf een eigen verzoek indienen.

Als u verantwoordelijk bent voor een persoon van 18 jaar of ouder die vanwege een handicap zelf geen beslissingen kan nemen, kunt u namens hem of haar om internationale bescherming verzoeken en een verzoek indienen.

Die persoon moet tijdens de registratie en indiening van zijn of haar verzoek bij u zijn.

WELK LAND BEHANDELT UW VERZOEK?

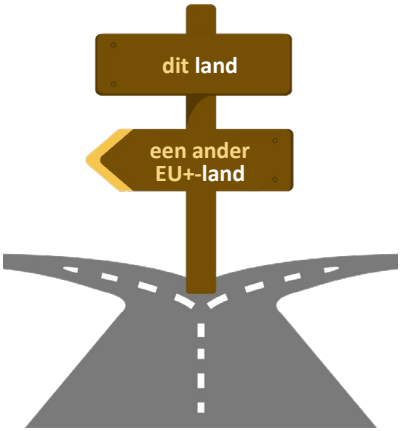

Het staat vast dat een EU+-land uw verzoek om internationale bescherming zal behandelen. U kunt dat land niet zelf kiezen.

De instanties volgen een procedure om te bepalen welk EU+-land verantwoordelijk is voor uw verzoek om internationale bescherming. Dit wordt de procedure voor het aanwijzen van het verantwoordelijke land genoemd.

Om die reden moet u de instanties het volgende vertellen:

- of u een familielid hebt in een ander EU+-land;
- of een ander EU+-land in het verleden een visum of verblijfsdocument aan u heeft uitgereikt (een visum geeft u toestemming om een land te bezoeken, bijvoorbeeld met een stempel in uw paspoort; een verblijfsdocument is een document waarmee u in het land mag blijven);
- of u eerder een ander EU+-land bent binnengekomen;
- of u al in een ander EU+-land om internationale bescherming hebt verzocht;
- of een ander EU+-land een onderwijsdiploma of -kwalificatie aan u heeft uitgereikt.

Als de instanties van mening zijn dat mogelijk een ander EU+-land verantwoordelijk is voor de behandeling van uw verzoek, ontvangt u uitgebreidere informatie over deze procedure en uw rechten en plichten.

Meer informatie hierover vindt u in een aparte brochure.

HOE WORDT UW VERZOEK BEOORDEELD?

BEHANDELING VAN UW VERZOEK

Indien België verantwoordelijk wordt geacht voor de behandeling van uw verzoek om internationale bescherming, wordt uw dossier overgedragen aan het Commissariaat-generaal voor de Vluchtelingen en de Staatlozen (CGVS). Het CGVS kan u uitnodigen voor een **persoonlijk onderhoud**.

U krijgt deze uitnodiging via een oproepingsbrief, ongeveer drie weken voor de datum van het persoonlijk onderhoud. Als u in een opvangcentrum verblijft, stuurt het CGVS de uitnodiging per mail naar de directeur van het centrum. Hij of zij bezorgt u die uitnodiging. Verblijft u op een privéadres, dan ontvangt u de uitnodiging per aangetekende brief. Deze wordt gestuurd naar het adres dat u heeft opgegeven als uw gekozen woonplaats.

U neemt de oproepingsbrief mee naar het persoonlijk onderhoud. Dit persoonlijk onderhoud vindt plaats op het CGVS in Brussel. Als u zich in een gesloten centrum of in de gevangenis bevindt, komt een medewerker van het CGVS u daar interviewen. Het persoonlijk onderhoud kan ook via videoconferentie verlopen.

Heeft u een advocaat, dan moet die aan het CGVS meedelen dat hij optreedt in uw asielprocedure. Hij ontvangt dan een kopie van alle briefwisseling die het CGVS naar u stuurt, zoals de oproepingsbrief voor het persoonlijk onderhoud.

HOE WORDT UW VERZOEK BEOORDEELD?

BEHANDELING VAN UW VERZOEK

Als u zelf niet naar het persoonlijk onderhoud kunt komen, dan moet u het CGVS daarvan op de hoogte brengen. Het kan gebeuren dat u niet op de dag van het persoonlijk onderhoud naar het CGVS kunt komen, bijvoorbeeld doordat u in het ziekenhuis ligt. **U moet het document dat bewijst dat u niet kunt komen, zoals bijvoorbeeld een medisch attest, aan het CGVS bezorgen.**

U stuurt dit document indien mogelijk nog vóór de dag van het persoonlijk onderhoud naar het CGVS. Zo wordt vermeden dat het CGVS alle praktische regelingen treft voor het onderhoud (een tolk oproepen, enz.), terwijl u toch niet kunt komen.

Wanneer u niet ingaat op de oproeping voor een persoonlijk onderhoud en het CGVS niets laat weten, kan uw verzoek om internationale bescherming worden afgewezen. Als u binnen de 8 dagen (2 dagen in geval van een versnelde procedure) na de geplande dag van het persoonlijk onderhoud geen geldige reden voor uw afwezigheid aan het CGVS heeft meegedeeld of als u binnen een maand na de geplande datum van het onderhoud niet bent ingegaan op het verzoek om inlichtingen, kan dit leiden tot een weigeringsbeslissing.

HOE WORDT UW VERZOEK BEOORDEELD?

BEHANDELING VAN UW VERZOEK

Als meerderjarige wordt u op het CGVS apart gehoord. Er is niemand van uw gezinsleden aanwezig bij uw persoonlijk onderhoud. Tijdens dit onderhoud kunt u alle redenen aanhalen waarom u vreest terug te keren naar uw land van herkomst.

De tolk vertaalt de vragen van de protection officer (medewerker van het CGVS die het onderhoud afneemt) alsook uw verklaringen. Uw advocaat of vertrouwenspersoon kan het onderhoud bijwonen.

De protection officer zorgt voor een sfeer van vertrouwen zodat u vrijuit kunt praten over alles wat u overkomen is of wat u vreest. De tolk is onafhankelijk en niet verbonden aan het CGVS. Dit wil zeggen dat hij neutraal is en geen invloed heeft op de beslissing.

Vertel spontaan wat u overkomen is of wat u vreest, maar studeer geen verhaal in. Luister niet naar de raad van personen uit uw omgeving die u ertoe aanzetten iets te vertellen wat u niet heeft meegemaakt. Indien u tijdens het onderhoud niet zeker bent of u een vraag goed hebt begrepen, zeg dat dan onmiddellijk. De protection officer zal de vraag herformuleren. Ook wanneer u het antwoord op een vraag niet kent, is het beter te zeggen dat u het niet weet dan te liegen of iets te verzinnen.

BEHANDELING VAN UW VERZOEK

Bezorg documenten vóór het persoonlijk onderhoud

Leg ook alle documenten voor (over uw identiteit, herkomst, reisweg en asielmotieven) die uw verklaringen ondersteunen. Zorg indien mogelijk voor originele documenten. Documenten en/of belangrijke informatie achterhouden kan een negatieve invloed hebben op de beoordeling van uw verzoek om internationale bescherming. Bezorg bij voorkeur documenten aan het CGVS vóór uw persoonlijk onderhoud plaatsvindt, indien u deze nog niet neerlegde tijdens uw interview bij de DVZ.

Een onderhoud kan tot vier uur duren en indien nodig volgt nog een bijkomend onderhoud. Er zijn tijdens het onderhoud een of meerdere pauzes voorzien. Zorg ervoor dat u eventueel wat eten en drank meebrengt en breng geneesmiddelen mee als u deze op vaste tijdstippen moet nemen.

Voor een goed verloop van het onderhoud is het beter dat er geen jonge kinderen bij zijn. **Als u jonge kinderen heeft raden we u aan hen niet mee te brengen naar het CGVS op de dag van uw onderhoud.** Als u geen opvang vindt voor uw kinderen op de dag van het onderhoud, kunt u ze naar het CGVS meebrengen. U en uw partner kunnen om beurten op uw kind(eren) letten terwijl het persoonlijk onderhoud met een van jullie doorgaat. Het CGVS beschikt over een wachtzaal voor families met kinderen.

HOE WORDT UW VERZOEK BEOORDEELD?

BEHANDELING VAN UW VERZOEK

De protection officer maakt een schriftelijke weergave op van alles wat gezegd wordt tijdens het persoonlijk onderhoud. Hij heeft tijdens het persoonlijk onderhoud al zijn vragen en uw verklaringen opgetekend. Deze schriftelijke weergave van uw verklaringen noemen we de notities van het persoonlijk onderhoud.

Het hele onderhoud wordt opgenomen met een geluidsopname (geen videobeelden). U kan toegang krijgen tot deze geluidsopname in geval u in beroep gaat tegen een negatieve beslissing. Dit is mogelijk op afspraak zowel bij het CGVS vóór het indienen van het beroep, als bij de Raad voor Vreemdelingenbetwistingen (RvV) na het indienen van het beroep. De opname kan ook als bewijsstuk worden ingediend in de beroepsprocedure bij de RvV.

Na het persoonlijk onderhoud onderzoekt de protection officer op geheel neutrale wijze uw verzoek om internationale bescherming. Hij onderzoekt de geloofwaardigheid van uw verklaringen en kijkt of uw verzoek voldoet aan de criteria van het Vluchtelingenverdrag dan wel of u in aanmerking komt voor de subsidiaire beschermingsstatus.

HOE ONTVANGT U DE BESLISSING OVER UW VERZOEK OM INTERNATIONALE BESCHERMING?

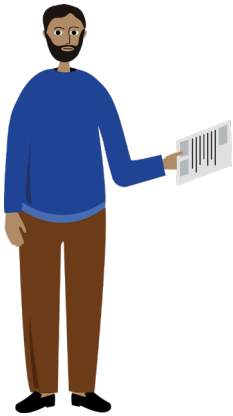

Het CGVS deelt u de beslissing over uw verzoek om internationale bescherming per aangetekende brief mee. Het CGVS stuurt de beslissing naar het adres dat u als uw woonplaats heeft opgegeven.

Verblijft u in een opvangcentrum, dan wordt de beslissing naar het adres van het opvangcentrum gestuurd. Afhankelijk van de procedures in het centrum waar u verblijft zult u ofwel de beslissing krijgen van een medewerker van het centrum, ofwel persoonlijk naar de post moeten gaan om de brief waarin de beslissing aan u wordt meegedeeld daar op te halen.

Als u in een privéwoning verblijft belt de postbode bij u aan en overhandigt hij u de aangetekende brief. Bent u op dat moment niet thuis, dan laat de postbode een brief achter in uw brievenbus, waarin staat dat u de aangetekende brief persoonlijk moet afhalen in het postkantoor. Haalt u de aangetekende brief niet tijdig op, dan stuurt de post die terug naar het CGVS.

INDIEN UW BESLISSING POSITIEF IS

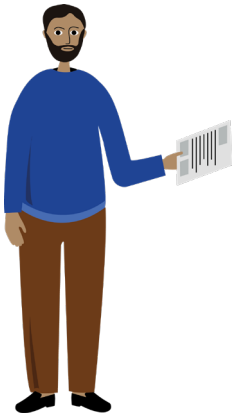

Een positieve beslissing betekent dat u de vluchtelingenstatus of de subsidiaire beschermingsstatus krijgt verleend. Een positieve beslissing heeft gevolgen voor de mogelijkheid om te werken, gezinshereniging aan te vragen, materiële steun te krijgen en uw verblijf in België te regelen.

VERLENING VLUCHTELINGENSTATUS

U heeft van het CGVS de beslissing ontvangen tot verlening van de vluchtelingenstatus. Ongeveer een maand later ontvangt u een vluchtelingenattest. Met dit vluchtelingenattest gaat u naar de gemeente waar u woont en schrijft u zich in het vreemdelingenregister in.

Als sommige van uw naaste familieleden zich bij u willen voegen kunnen ze een beroep doen op de mogelijkheid tot gezinshereniging. De DVZ behandelt de aanvraag tot gezinshereniging. Deze aanvraag start u best op binnen de zes maanden na de toekenning van het vluchtelingenstatuut.

Nadat u de vluchtelingenstatus heeft gekregen kunt u bepaalde documenten van de burgerlijke stand, zoals een geboorteakte, niet langer aanvragen via uw ambassade. U kunt daarvoor een beroep doen op de Helpdesk erkende vluchtelingen en staatlozen van het CGVS.

Meer informatie vindt u in de brochure ‘U bent erkend als vluchteling in België’ op: **cgvs.be/nl/publicaties**.

INDIEN UW BESLISSING POSITIEF IS

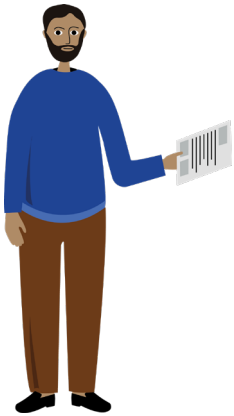

VERLENING VAN DE SUBSIDIAIRE BESCHERMINGSSTATUS

Als u niet voldoet aan de voorwaarden om de vluchtelingenstatus te krijgen, kan het CGVS u de subsidiaire beschermingsstatus verlenen. U ontvangt dan een beslissing waarin eerst de redenen voor de weigering van de vluchtelingenstatus worden toegelicht. Verder wordt in de beslissing vermeld dat u de subsidiaire beschermingsstatus krijgt.

Als sommige van uw naaste familieleden zich bij u willen voegen kunnen ze een beroep doen op de mogelijkheid tot gezinshereniging. De DVZ behandelt de aanvraag tot gezinshereniging. Deze aanvraag start u best op binnen de zes maanden na de toekenning van het vluchtelingenstatuut.

Meer info over uw status als subsidiair beschermde vindt u in de publicatie ‘U geniet subsidiaire bescherming in België’ op: **cgvs.be/nl/publicaties**.

Meer informatie over verblijfsdocumenten, verblijfsrecht, reizen en werk vindt u op de website van het Agentschap Integratie en Inburgering (www.agii.be): **https://www.vreemdelingenrecht.be/**

INDIEN UW BESLISSING NEGATIEF IS

MOGELIJKHEID OM IN BEROEP TE GAAN

Wanneer u een negatieve beslissing ontvangt wil dat zeggen dat het CGVS op basis van een grondig onderzoek oordeelt dat u geen internationale bescherming nodig heeft. Gaat u niet akkoord met deze negatieve beslissing dan heeft u, afhankelijk van de procedure, in principe 30 of 10 dagen de tijd om hiertegen beroep aan te tekenen bij een rechtbank, de Raad voor Vreemdelingenbetwistingen (RvV).

Voor een beroep bij de RvV moet u een verzoekschrift indienen, waarin u argumenteert waarom u niet akkoord gaat met de beslissing van het CGVS. Hierbij gelden bepaalde termijnen en specifieke vormvereisten. Het is dus belangrijk dat het verzoekschrift goed wordt opgesteld. Het is daarom aangeraden om hiervoor een beroep te doen op een advocaat. Vervolgens wordt u, samen met uw advocaat, uitgenodigd op een zitting voor de RvV. U of uw advocaat moet daarop verplicht aanwezig zijn. Tijdens de zitting kunnen u of uw advocaat uw argumenten mondeling toelichten.

Voor een gewone weigeringsbeslissing geldt een beroepstermijn van 30 dagen doch wordt deze beroepstermijn ingekort in bepaalde situaties, zoals een versnelde procedure of een procedure aan de grens. In bepaalde gevallen is het beroep bovendien niet automatisch schorsend, wat wil zeggen dat u tijdens uw beroep wel teruggedreven of verwijderd kunt worden van het grondgebied. In dat geval kan u de toestemming vragen om te mogen blijven. U vindt deze informatie terug in uw beslissing. Lees daarom uw beslissing aandachtig door met hulp van uw maatschappelijk werker en/of uw advocaat. Ga met hem/haar na welke beroepstermijn in uw geval van toepassing is.

WAT ZIJN UW RECHTEN?

U HEBT HET RECHT OM TE BLIJVEN EN OPVANGSTEUN EN -DIENSTEN TE ONTVANGEN

Als verzoeker om internationale bescherming hebt u in beginsel het recht om in het land dat verantwoordelijk is voor de behandeling van uw verzoek te blijven totdat de behandeling is afgerond.

Informatie over de opvangsteun en -diensten die u ontvangt, vindt u in een aparte brochure.

WAT ZIJN UW RECHTEN?

U HEBT RECHT OP TOLKDIENSTEN

Als u geen Nederlands of Frans spreekt zal een tolk u helpen om met de instanties te communiceren tijdens het gehoor bij de DVZ en tijdens uw persoonlijk onderhoud. De tolk is gratis.

De tolk is neutraal, wat betekent dat hij of zij niemand bevoordeelt. De tolk gaat vertrouwelijk om met informatie en geeft niets van wat u zegt door aan iemand buiten de bevoegde instanties.

De tolk heeft geen invloed op de beslissing over uw verzoek.

Laat het de instanties onmiddellijk weten als u de tolk niet begrijpt of als u denkt dat de tolk niet neutraal is.

U KUNT OM EEN MANNELIJKE OF VROUWELIJKE TOLK EN HOORMEDEWERKER VRAGEN VOOR UW PERSOONLIJK ONDERHOUD, ALS DIT U HELPT OM ZICH VRIJ TE UITEN

Afhankelijk van de door u opgegeven redenen en van de beschikbaarheid zal aan uw verzoek worden voldaan.

WAT ZIJN UW RECHTEN?

U KUNT EEN JURIDISCH ADVISEUR (ADVOCAAT) RAADPLEGEN

Een juridisch adviseur is iemand die u persoonlijke juridische bijstand biedt of u vertegenwoordigt bij uw contact met de instanties. Een juridisch adviseur is onafhankelijk van de instanties en komt op voor uw belangen. Een juridisch adviseur kan u helpen bij uw verzoek om internationale bescherming, bij de asielprocedure en bij officiële communicatie, en kan u bijstaan tijdens het persoonlijk onderhoud.

U hebt het recht om in elke fase van de asielprocedure een juridisch adviseur te raadplegen.

Geef de gegevens van uw juridisch adviseur door aan de instanties, zodat zij hem of haar op de hoogte kunnen houden van uw verzoek.

U HEBT HET RECHT OM GEÏNFORMEERD TE WORDEN EN OM GRATIS JURIDISCH ADVIES TE VRAGEN

Tijdens de asielprocedure kunt u om gratis juridisch advies vragen. Hieronder valt ook juridisch advies om u te helpen bij het indienen van uw verzoek.

Juridisch advies houdt in dat u uitleg kunt krijgen over:

- uw rechten en plichten,
- de verschillende procedures,
- juridische kwesties.

U kunt om informatie en juridisch advies verzoeken bij de Dienst Vreemdelingenzaken bij de registratie en indiening van uw verzoek.

U kan ook juridisch advies vragen bij de **Bureaus voor Juridische Bijstand** (BJB).

U KUNT CONTACT OPNEMEN MET DE VLUCHTELINGENORGANISATIE VAN DE VERENIGDE NATIES (UNHCR) OF ANDERE ORGANISATIES

U kunt in elke fase van de asielprocedure contact opnemen en communiceren met de UNHCR of haar partnerorganisaties.

De UNHCR beschermt de belangen en rechten van verzoekers om internationale bescherming en vluchtelingen. De UNHCR en haar partnerorganisaties verstrekken ook informatie en hulp aan verzoekers.

De contactgegevens van de UNHCR en informatie over de asielprocedure vindt u op de website van de UNHCR: **https://help.unhcr.org/.**

U kunt ook contact opnemen met andere organisaties die juridisch advies of andere begeleiding bieden aan verzoekers.

WAT ZIJN UW PLICHTEN?

HOUD U AAN DE WETTEN VAN DIT LAND

BLIJF IN HET LAND WAAR U OM INTERNATIONALE BESCHERMING HEBT VERZOCHT

Probeer niet naar een ander EU+-land te gaan.

U mag alleen naar een ander EU+-land reizen als u daarvoor toestemming hebt gekregen van de instanties.

ZORG ERVOOR DAT DE INSTANTIES U KUNNEN BEREIKEN EN DAT U UW AFSPRAKEN NAKOMT

U moet persoonlijk komen opdagen voor alle afspraken als de instanties u daarom vragen. U moet er op tijd zijn. Als u om een ernstige reden niet in staat bent een afspraak na te komen, moet u de instanties daar onmiddellijk van op de hoogte stellen en de reden toelichten.

WAT ZIJN UW PLICHTEN?

WERK VOLLEDIG MEE MET DE INSTANTIES

Wanneer u daarom wordt verzocht, moet u het volgende doen:

- Geef uw persoonsgegevens op.

- Overleg uw identiteitsdocumenten. Als u deze niet hebt, leg dan uit waarom.

- Laat uw vingerafdrukken afnemen en een foto van uzelf nemen.

- Dien uw verzoek op de aangewezen datum en plaats in.
- Zorg ervoor dat u aanwezig bent bij het gehoor bij DVZ en het persoonlijk onderhoud en beantwoord de vragen tijdens het onderhoud.

- Werk mee als de overheidsinstanties u willen fouilleren of uw bezittingen willen doorzoeken. Dit gebeurt alleen als dat nodig en gerechtvaardigd is. De instantie zal de redenen voor het fouilleren en doorzoeken toelichten. Het fouilleren en doorzoeken gebeurt door iemand van hetzelfde geslacht en wordt uitgevoerd op een manier die u niet in uw waardigheid aantast.

WAT ZIJN UW PLICHTEN?

VERTEL DE WAARHEID

Wat u zegt, is van groot belang voor de geloofwaardigheid van uw verzoek. Daarom moet u eerlijk zijn en volledige en juiste informatie verstrekken over uw identiteit, gezin, land van herkomst, de redenen waarom u uw land van herkomst hebt verlaten en waarom u daar niet naar wilt terugkeren.

U herinnert zich misschien niet alles, dus u kunt misschien niet alle vragen beantwoorden. Ga in dit geval geen antwoorden verzinnen, maar leg uit dat u het zich niet herinnert.

VERSTREK DE JUISTE CONTACTGEGEVENS EN WEES BEREIKBAAR

De instanties moeten u kunnen bereiken in verband met uw verzoek om internationale bescherming.

Als uw adres, e-mailadres of telefoonnummer verandert, stel de instanties daar dan onmiddellijk van op de hoogte.

Denk eraan dat u niet mag vertrekken uit België zolang uw verzoek nog in behandeling is.

Als u in een centrum wordt opgevangen, mag u niet zonder toestemming van de instanties naar een andere locatie verhuizen.

WAT ZIJN UW PLICHTEN?

DIEN ALLE INFORMATIE EN DOCUMENTEN TER ONDERSTEUNING VAN UW VERZOEK IN BIJ DE DIENST VREEMDELINGENZAKEN

Als u in het bezit bent van identiteitsdocumenten, moet u deze zo spoedig mogelijk overleggen.

U moet alle andere informatie en documenten overleggen die de instanties kunnen helpen bij de behandeling van uw verzoek of om te bepalen welk land verantwoordelijk is voor de behandeling van uw verzoek. Het kan hierbij onder andere gaan om een paspoort, huwelijksakte, trouwboekje, militaire identiteitskaart, bewijs van dienstverband, lidmaatschapskaart van een politieke partij, getuigschriften, rechtbank- en politieverslagen, foto's en medische of psychologische documentatie.

U hoeft geen documenten te overleggen die alleen algemene informatie over uw land bevatten. De asielinstanties zijn op de hoogte van de situatie in uw land.

Bij de indiening van uw verzoek moet u alle informatie en documenten zo spoedig mogelijk overleggen. Als u de documenten niet onmiddellijk tot uw beschikking hebt, moet u ze overleggen zodra u ze hebt aan het CGVS indien België verantwoordelijk is voor de behandeling van uw verzoek om internationale bescherming.

U bent verplicht om, waar mogelijk, originele documenten te overleggen. U mag geen identiteitsdocumenten vernietigen of weggooien. U mag geen relevante documenten achterhouden. Indien u over vervalste documenten beschikt, dient u deze ook neer te leggen en expliciet aan te geven dat het een vervalst document betreft.

Als dat mogelijk is en geen risico oplevert, vraag dan uw vrienden of familieleden om uw documenten naar u op te sturen.

WAT GEBEURT ER ALS U NIET AAN UW PLICHTEN VOLDOET?

UW ASIELPROCEDURE WORDT STOPGEZET

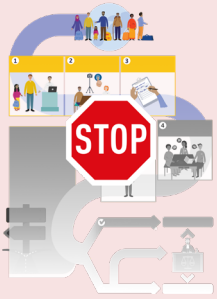

Uw verzoek wordt dan als **ingetrokken of afgewezen** beschouwd. Dit betekent dat u uw status als verzoeker om internationale bescherming en alle daarmee samenhangende rechten kunt verliezen.

Dit gebeurt als u weigert:

- informatie te verstrekken wanneer daarom wordt gevraagd,
- uw vingerafdrukken te laten afnemen of een foto van uzelf te laten nemen,
- uw adres op te geven,
- vragen te beantwoorden tijdens uw persoonlijk onderhoud.

Ditzelfde zal ook gebeuren als u:

- zonder gegronde reden uw verzoek niet binnen de gestelde termijn indient,
- zonder gegronde reden niet komt opdagen voor het persoonlijk onderhoud,
- zich niet bij de instanties meldt wanneer u daarom wordt verzocht,
- niet op de plaats blijft waar u verplicht bent te blijven,
- niet bereikbaar bent voor de instanties,
- het land verlaat.

U kunt ook op elk moment tijdens de asielprocedure besluiten uw verzoek in te trekken, bijvoorbeeld omdat u hebt besloten terug te keren naar uw eigen land. In dat geval verliest u uw status als verzoeker om internationale bescherming.

WAT GEBEURT ER ALS U NIET AAN UW PLICHTEN VOLDOET?

BEPAALDE VORMEN VAN OPVANGSTEUN EN SOMMIGE DIENSTEN KUNNEN WORDEN BEPERKT OF STOPGEZET

In sommige situaties kan Fedasil besluiten om bepaalde vormen van opvangsteun of sommige opvangdiensten te beperken of stop te zetten. Fedasil zal u schriftelijk op de hoogte brengen van een dergelijk besluit nadat zij uw situatie hebben beoordeeld.

Meer informatie hierover vindt u in een aparte brochure.

ER KUNNEN NEGATIEVE GEVOLGEN ZIJN VOOR DE BEHANDELING VAN UW VERZOEK

Als u misleidende of onjuiste informatie verstrekt over uw identiteit of uw verzoek, of als u documenten vernietigt of vervalst, kan dit negatieve gevolgen hebben voor uw verzoek, bijvoorbeeld:

- Uw verzoek kan worden afgewezen en u komt wellicht niet in aanmerking voor internationale bescherming.
- Uw verzoek kan worden behandeld in het kader van de asielgrensprocedure. (Als dit het geval is, ontvangt u nadere informatie over die procedure.)
- Uw verzoek kan versneld worden behandeld. In dat geval wordt de termijn voor de behandeling van uw verzoek teruggebracht tot drie maanden. De versnelde procedure kan ook om andere specifieke redenen worden toegepast. **De instanties** zullen u informeren en nadere uitleg geven als de versnelde procedure op u van toepassing is.

Internationale bescherming kan ook worden ingetrokken als de instanties achteraf ontdekken dat u tijdens de asielprocedure niet de waarheid hebt verteld.

HOE GAAN DE INSTANTIES OM MET EVENTUELE BIJZONDERE BEHOEFTEN?

Indien u bijzondere ondersteuning nodig hebt, moet u de instanties daar zo spoedig mogelijk van op de hoogte brengen. Deze behoeften kunnen voortvloeien uit uiteenlopende situaties, zoals zwangerschap, ziekte of ervaringen met psychisch, fysiek of seksueel geweld.

De instanties beoordelen uw situatie en kunnen aanvullende ondersteuning bieden om uw deelname aan de asielprocedure te vergemakkelijken. Zij kunnen bijvoorbeeld gespecialiseerd personeel aan uw zaak toewijzen of de duur van de asielprocedure aanpassen.

MEDISCH ONDERZOEK

De instanties kunnen u vragen een medisch onderzoek te ondergaan naar eventuele tekenen van vervolging of ernstige schade waarvan u in het verleden het slachtoffer bent geworden. Het onderzoek is gratis en u wordt gevraagd om hiervoor toestemming te geven. U wordt op de hoogte gebracht van de resultaten van het onderzoek, die in aanmerking worden genomen bij de behandeling van uw verzoek. Als de instanties niet om een onderzoek vragen, kunt u op eigen kosten zelf om een onderzoek vragen.

WAT ALS U TERUG WILT NAAR UW EIGEN LAND?

U kunt op elk moment tijdens de asielprocedure besluiten om vrijwillig terug te keren naar:

- uw eigen land of
- een doorreisland of een ander derde land, als u daartoe het recht hebt.

Als u besluit vrijwillig terug te keren, wordt uw asielprocedure stopgezet en hebt u niet langer het recht om in België te blijven. Indien u uw verzoek om internationale bescherming wenst stop te zetten voor het einde van de procedure, moet u hiervoor een formulier invullen dat u terugvindt op de website van het CGVS:

www.cgvs.be/nl/formulieren/verklaring-afstand-van-het-verzoek-om-internationale-bescherming

Als u vrijwillig wilt terugkeren, neem dan contact op met Fedasil via **https://www.vrijwilligeterugkeer.be/en-gb**. U kunt begeleiding en hulp krijgen voor een veilige en legale terugkeer.

Informatie rond vrijwillige terugkeer kan eveneens ingewonnen worden bij de ICAM coaches van de DVZ.

BEVESTIGING VAN ONTVANGST VAN DE INFORMATIE

Een medewerker zal u vragen te bevestigen dat u deze informatie hebt ontvangen.

Als u iets niet begrijpt of als u nog twijfels hebt, kunt u altijd vragen stellen.

Commissariaat-generaal voor de Vluchtelingen en de Staatlozen (CGVS)

Ernest Blerotstraat 39

1070 BRUSSEL

T 02 205 51 11

Website: **www.cgvs.be/nl/contactinfo**

- *Onderzoek van verzoeken om internationale bescherming*
- *Uitreiking getuigschriften en documenten van burgerlijke stand aan erkende vluchtelingen en staatlozen.*

Dienst Vreemdelingenzaken (DVZ)

Pachecolaan 44

1000 BRUSSEL

T 02 488 80 00

E-mail: **infodesk@ibz.fgov.be**

Website: **https://dofi.ibz.be/nl/contact**

- *Toegang tot het grondgebied, verblijf, vestiging en verwijdering van vreemdelingen in België*
- *Internationale bescherming: registratie van het verzoek om internationale bescherming en vaststelling van de verantwoordelijke lidstaat voor de behandeling van het verzoek*

INSTANTIES INTERNATIONALE BESCHERMING

Raad voor Vreemdelingenbetwistingen (RvV)

Laurentide Gaucheretstraat 92-94

1030 BRUSSEL

T 02 791 60 00

F 02 791 62 26

E-mail: **info.rvv-cce@ibz.fgov.be**

Website: **www.rvv-cce.be**

- *Beroepen tegen beslissingen van de Dienst Vreemdelingenzaken en de Commissaris-generaal voor de Vluchtelingen en de Staatlozen*

Fedasil

Kartuizersstraat 21

1000 BRUSSEL

T 02 213 44 11

F 02 213 44 22

E-mail: **info@fedasil.be**

Website: **www.fedasil.be**

- *Opvang en begeleiding van verzoekers om internationale bescherming*
- *Coördinatie en ondersteuning vrijwillige terugkeer*

Aanmeldcentrum Fedasil

Passendalestraat 2

1000 BRUSSEL

T 02 793 82 40

Deze brochure dient uitsluitend ter informatie en schept zelf geen rechten of plichten.
De hoofdtekst is opgesteld door het Asielagentschap van de Europese Unie (EUAA), en het EUAA geeft alleen de EU-lidstaten toestemming om deze brochure te reproduceren en te wijzigen.
Het EUAA aanvaardt geen enkele verantwoordelijkheid of aansprakelijkheid voor de nauwkeurigheid, inhoud, volledigheid, rechtmatigheid of betrouwbaarheid van de informatie die door de EU-lidstaten of andere verantwoordelijke derden in deze brochure wordt geplaatst.
Het EUAA of personen die namens het EUAA optreden, zijn niet aansprakelijk voor het gebruik dat eventueel van de informatie in deze brochure wordt gemaakt.

© Asielagentschap van de Europese Unie (EUAA), 2026

Publications Office of the European Union

ISBN 000-00-00-00000-0
doi: 00.0000/0000000
AA-00-00-000-NL-C